

- 令和6年二十歳を祝う会……………2
- 夕張市財政再生計画の変更と
補正予算の内容……………3
- 夕張市立診療所ニュース……………4
- 新型コロナワクチン接種情報……………5
- 顔認証マイナンバーカードの申請ができます…6
- 国保のお話……………7
- キラリ!～魅力ある高校づくりへの取り組み…8
- 夕張高校チャレンジ・モア・スピリッツ……………9
- 教育委員会だより……………10
- ユるっとゆうばりスポーツクラブからのお知らせ/
石炭博物館だより……………11
- そよかぜ通信……………12
- 消防職員採用情報/
除雪などによる事故防止について……………13
- 社会参加がフレイル予防に効果的……………14
- みんなでつながろう通信……………16



ぺったんこ!

12/28、拠点複合施設りすたで「もちつき大会」が開かれ、子どもたちが元気よくお餅をつきました。

令和6年
二十歳を祝う会



1月7日、夕張市拠点複合施設りすたで「令和6年夕張市二十歳を祝う会」が行われ、市内外から21人が出席しました。一昨年まで成人祭の名称で開催されていましたが、成人年齢が18歳に引き下げられたため、昨年から二十歳を祝う会となりました。出席者を代表して、鈴木和馬さんと齋藤芽生さんが、これまで育て支えてくれた方々への感謝の気持ちと、これからの人生に向けた決意など、抱負を述べました。



鈴木 和馬さん

本日、私たちが二十歳という節目を迎え、社会に一人前と認められる第一歩を踏み出すにあたり、このような式典を開いてくださったこと、心から感謝申し上げます。

生まれ育った夕張で、苦楽を共に過ごした友人たちと二十歳を迎えられたことを嬉しく思います。

夕張高校卒業後から今日までの日々は、激動の日々でした。

私は現在、幼い頃からの夢であった北海道警察の一員となり、北海道警察巡査の階級を拝命してから2年が経ちます。

この2年の間に、パトロールや二〇番(ひやくとうばん)通報を通して、事故を起こした人や落とし物をした人、物を盗まれた人、人を殴ってしまった人など、様々な人々と関わる機会がありました。その中で、警察官という仕事の、大きく重たい責任を感じています。

その責任感から、警察学校入校から現在まで、警察官の職を退きたいと思つたこともありましたが、

でも、職を退くことなくここに立つていられるのは、自分を育ててくれた家族の支え、小学校から高

校までに出会った友人や先生からの励まし、地域の方々の思いやりのおかげです。この夕張で育つたからこそ、私はこれまで頑張れました。

結びになりますが、この夕張で育つたことを誇りに思うとともに、いつの日かこの夕張に戻つて、夕張出身者として、また警察官として、夕張に何か還元できるように、これからも精一杯励んでいきます。簡単ではございますが代表の挨拶とさせていただきます。



齋藤 芽生さん

本日は、私たちのためにこのような会を開催していただきありがとうございます。厚谷市長をはじめご来賓の皆様よりご祝辞や励ましのお言葉をいただき心から感謝申し上げます。

幼い頃から辛いことも楽しいことも共にしてきた友人たちとこうして二十歳を迎えたことを祝うことができ、とても嬉しく思います。

さて、私は生まれ育つた夕張を離れ、札幌スポーツ&メディア専門学校でアスレティックトレーナーを目指し、勉強に励んでいます。スポーツで起こる外傷や障害、ト

レーニングなど高校の時とは違う勉強の難しさを実感しながら、日々過ごしています。選手を精神面や身体面など様々な方向からサポートししっかりと知識のある夕張市初のアスレティックトレーナーを目指します。

勉強していく中で、私には1つ目標ができました。それは、高校時代の顧問の先生とインターハイに行くということです。学生時代に叶えられなかった目標を違う形で叶えられたらと思います。

また、札幌に進学し、周りの環境が一気に変わらぬ慣れないことばかりで逃げ出したいと思うことが多々ありました。

その中で、私が一番実感したのは家事や洗濯など日常生活を不慣なく過ごせていた当たり前前日常が当たり前前では無いということでした。

今、私と同じように、進学し勉強に励んでいる人や就職し社会に貢献している人、それぞれ道は違いますが、多くの支えを実感していると思います。これからも周りの方々への感謝を忘れず歩んでいきます。

簡単ではございますが以上で二十歳の代表の挨拶とさせていただきます。

○夕張市財政再生計画の変更(令和5年度第5次(1月))の内容

総務大臣あてに協議を行った「夕張市財政再生計画の変更<令和5年度第5次>」について、総務大臣から同意が得られました。今回の計画変更による財政再生計画期間の変更はありません。

同意が得られた変更は、令和5年度第4次(12月)変更以降に生じた新たな課題へ対応するもので、主な内容は以下のとおりです。

《財政再生計画の変更内容》

令和5年度第5次の計画変更

<一般会計> 変更総額 63,228千円

(単位:千円)

変更する内容(新たな課題に対応)	増減額
中学校における生徒の健康保持と適切な教育環境を確保するために必要なエアコンを設置する経費	63,855
中学校におけるエアコン整備に伴い、12月補正で予算計上したスポットエアコンを設置する経費の減額	△627
計	63,228

なお、上記歳出の財源として、国からの補助金や地方債などを充当しています。

○令和5年度1月補正予算の内容

《令和5年度予算の補正を行った会計と補正予算額》

令和6年1月に総務大臣の同意が得られた「夕張市財政再生計画の変更」に基づき、一般会計について予算の補正を行いました。

(単位:千円)

会計名	補正の内容	補正額	補正後予算額
一般会計	計画変更で計上した各事業経費	63,228	12,062,509

<問合せ先>

市財政係 ☎52-3122

「みんなでつくる 夕張の記憶ミュージアム」 Episode 67

「初代夕張駅と選炭場」 土屋義次さん撮影、1970年代前半
懐かしい夕張の写真をお寄せください。
下記フェイスブックに投稿または清水沢コミュニティゲート(宮前町39 宮コ23)に持参いただくか、市地域振興係でも受け付けています。

※広報掲載の写真を毎月拠点複合施設ですたで展示しています。

▼この写真は下記でもご覧いただけます。

「みんなでつくる夕張の記憶ミュージアム」

<https://yubarinokioku.net/>

フェイスブックページ

<https://www.facebook.com/yubarinokioku/>

夕張の記憶ミュージアム実行委員会

(幹事・清水沢プロジェクト ☎57-7463) (市地域振興係 ☎52-3141)

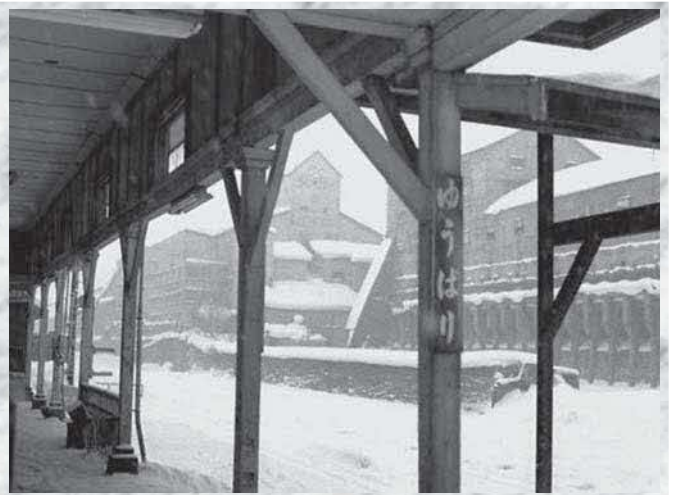

夕張市立診療所ニュース

2024年
2月
vol.164



第4回 健康長寿プロジェクトのご報告 ～健康講話「衰える体力、気力の維持」～

12月19日、諫山所長が講師となり、第4回健康長寿プロジェクトを開催しました。今回のテーマは「衰える体力、気力の維持」ということで、健康寿命とは何か？から、なぜ健康寿命を延ばすことが大事なのか、そのためにどうするか、など順序立てて話をさせていただきました。

高齢者の健康(体力・気力)を支えるキーワードとして、「食・動・楽」という言葉があるそうです。食事や口腔ケア、身体活動、そして楽しむことが大切という意味です。わかっているけど毎日実践するのは難しいことですが、少しでも意識して日々の生活を送りたいものですね。

この日は天気にも恵まれ、30名ほどの多くの方々にご参加いただきました。次回もみなさんのご参加をお待ちしております！



最新トレーニングマシン 無料体験会 実施中！

日時：2/8(木)、27(火) 14:30～16:00
※送迎を希望する方はお問い合わせください

夕張市立診療所 リハビリテーション課 ☎57-7781

サロンでの地域活動について

夕張豊生会は、夕張市の一般介護予防事業に参加しています。市内各地域のサロンに主にリハビリテーション課の職員がお邪魔させていただき「運動習慣づくり」と「フレイル予防」に関する運動や体力測定、講話を行っています。

最近では管理栄養士や歯科衛生士が同行し、「バランスの良い食事について」や「お口の健康の話」と題しオーラルフレイルについてなど、様々な視点から健康に関わる情報を提供しています。

夕張豊生会は、今後も市民のみなさんの健康増進のお役に立てるよう関わっていきたくと考えています。



2月外来診療体制

		月	火	水	木	金
午前	総合診療科	諫山・大楠	諫山・高野	大楠・出張医	諫山・大楠	松島・出張医
	歯科	八田	—	八田	八田	八田
	専門外来	—	泌尿器科 (6・13・20・27日)	循環器内科 (7・21日)	—	耳鼻咽喉科 (2・9・16日)
午後	総合診療科	諫山 または 大楠	—	出張医	諫山 または 松島	出張医
	歯科	八田	—	八田	八田	八田
	専門外来	—	整形外科 (6・13・20・27日)	整形外科 (21日)	整形外科・婦人科 (1・8・15・22・29日)	耳鼻咽喉科 (2・9・16日)

※医師は変更となる場合もございます。 ※土・日・祝は休診です。 ※火曜の歯科は休診です。 ※(泌)(整)以外は予約制です。
※受付時間…8:15～11:00/13:15～16:00(耳鼻咽喉科…9:30～11:30/12:30～15:00)

お問い合わせ | 夕張市立診療所 ☎(0123)57-7781 FAX(0123)57-7783
〒068-0425 夕張市若菜8番地 / <https://www.houseikai.or.jp/yubari>

新型コロナワクチン接種情報<<37>>



新型コロナワクチンの無料接種は 令和6年3月29日で終了します

これまで、新型コロナワクチンは通常の定期接種(季節性インフルエンザなど)とは異なる【特例臨時接種】として無料で実施してきましたが、この取扱いは令和6年3月末で終了します。

令和6年4月以降は、定期接種の扱い(有料)となる予定です。

詳細については、決まりましたらお知らせします。

◆予約はお早めに!市保健係コロナワクチン専用電話へ

●予約先 ☎52-3173 平日 9時00分~17時30分

◆2月の接種日程 第一三共社のワクチンで実施します

2月・3月は以下の日程で実施します。

接種券がない方は接種券を再発行してから接種できます。お早めにお知らせください。

令和6年2月							実施期間	ワクチン
月	火	水	木	金	土			
			1日	2日	3日		市立診療所	第一三共社
			×	午前10時	×			
5日	6日	7日	8日	9日	10日		中條医院	第一三共社
×	×	×	×	×	午前10時			
12日	13日	14日	15日	16日	17日		市立診療所	第一三共社
×	×	×	×	午前10時	×			
19日	20日	21日	22日	23日	24日			
×	×	×	×	×	×			
26日	27日	28日	29日					
×	×	×	×					

令和6年3月							実施期間	ワクチン
月	火	水	木	金	土			
				1日	2日		市立診療所	第一三共社
				午前10時	×			
4日	5日	6日	7日	8日	9日		中條医院	第一三共社
×	×	×	×	×	午前10時			
11日	12日	13日	14日	15日	16日		市立診療所	第一三共社
×	×	×	×	午前10時	×			
18日	19日	20日	21日	22日	23日		中條医院	第一三共社
×	×	×	×	×	午前10時			
25日	26日	27日	28日	29日	30日		市立診療所	第一三共社
×	×	×	×	午前10時	×			

・市立診療所…10時~10時30分に受付を済ませてください。

・中條医院…記載以外の時間でも対応可能な場合があります。予約の際にお知らせください。

問合せ先 市保健係 ☎52-3106

顔認証マイナンバーカード

(暗証番号の設定が不要なカード)

の申請ができるようになりました



顔認証マイナンバーカードとは…

マイナンバーカードを健康保険証や本人確認書類として利用したいけれど、暗証番号の設定や管理に不安がある方が、安心してカードを利用できるよう、マイナンバーカードの利用者証明用電子証明書を用いる際の本人確認方法を顔認証または目視に限定し、暗証番号の設定を不要としたマイナンバーカードです。

○申請できる方

希望される方(代理による手続も可能)

マイナンバーカードをこれから申請する方も、既にマイナンバーカードを持っている方も、顔認証マイナンバーカードを申請・取得することができます。

○取得の方法

マイナンバーカードの交付のための来庁時に手続きができます。マイナンバーカードを取得済みの方については随時手続きができます。

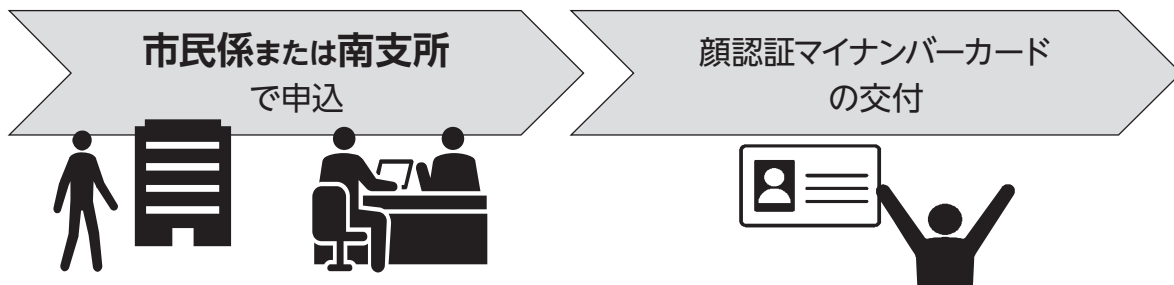

※代理人申請の場合は、回答書に顔認証マイナンバーカードを希望している旨を記入してください。

※回答書は市民係または南支所にあります。

※追記欄に「顔認証」と記載されます。

○顔認証マイナンバーカードで利用できる／できないサービス

○利用できるサービス

- ・健康保険証としての利用(※)
- ・券面の顔写真や記載事項(氏名、住所、生年月日、性別など)を用いた本人確認書類としての利用

※訪問診療などは、令和6年10月以降に対応予定

ポイント
顔写真入りのため悪用は困難

✕利用できないサービス

- ・マイナポータル
- ・オンライン診療、オンライン服薬指導
- ・その他のオンライン手続などの暗証番号の入力が必要なサービス

ポイント
暗証番号管理の不安が無くなる

■国保のお話 vol.52

「医療費のお知らせ(医療費通知)」を送付します

医療機関を受診した世帯全員の医療費が示してある「医療費のお知らせ(医療費通知)」を世帯主宛にお送りします(世帯の中に受診者がいなければ送付されません)。

「医療費通知」は、国民健康保険の医療費負担の仕組みや皆さんの健康に対する意識を深めていただくためにお送りするお知らせです。

発 送 月	診 療 月
令和6年2月(中旬)	令和5年1月～令和5年11月
令和6年3月(上旬)	令和5年12月

★医療費通知のイメージ

診療年月	診療等を受けた方	医療機関等の名称	入外区分	日数(回数)	医療費等の総額(円)	支払った医療費の額
5年1月	夕張太郎	〇〇病院	外来	1	18,000	3,600
5年5月	夕張太郎	△△薬局	調剤	1	10,000	2,000
5年9月	夕張花子	××病院	入院	6	303,000	57,400
合 計					331,000	63,000

医療費通知の活用例

☆医療費の推移が一目で把握でき、健康状況の把握や健康管理に活用できます。

☆医療費控除の申告手続きに使用することができます。

※記載されていない受診情報がある場合、「医療費控除の明細書」の作成が必要となり、申告後も領収書を保管していただくことになります。医療費控除の申告に関することは、税務署に問い合わせください。



問合せ先 市健康保険係 ☎52-3105

夕張高校 全国募集の取組み 道外生徒との交流を実施!

夕張高校
チャレンジ・モア・スピリッツ
第六十八号

全国募集について

夕張高校の全国募集が令和5年6月に北海道教育委員会に認められました。夕張市は令和6年度入学生より全国から生徒を募集するために「地域・教育魅力化プラットフォーム」が事業展開する「地域みらい留学」に参画し、夕張高校と共に合同説明会への参加やチャレンジSNSなどを通じて全国への広報活動を実施しています。また、市外生徒へのPR活動として、近隣自治体の中学校を訪問しています。



今回インタビューした
木下茉莉さん(左) 杉村菜那さん(右)

今回のチャレンジ・モア・スピリッツでは、夕張高校に興味がある道外中学3年生との交流会に参加した1年生の2名に参加した感想を伺いました!

オンラインでの交流どうだった?

① 道外の中学生とオンラインで交流会を行ったけど、参加してみてもうだった?

② とても楽しく交流できましたし、夕張高校が全国募集していることを改めて実感しました。今回は高校生4人に参加してもらったけど、まだ生徒が全国募集の取組みに参加する機会は少ないよね。夕張高校が4月から道外の生徒も受け入れることは知ってた?

③ 少し話は聞いていましたが、あまり実感がありませんでした。今回の交流会を通じて全国募集していることを改めて実感できました。

④ 2人とも今回の交流会で実感することができたんだね! 交流会では夕張高校の魅力を伝えることができたかな?

⑤ 沢山伝えたいことがあつてすべてを伝えきれませんでした。今回は放課後の1時間で交流を行いましたけど、欲を言えばあと1時間は欲しいと思いました。夕張や夕張高校の魅力、都会から見た夕張とのギャップなど沢山話してみたいです。お互いに打ち解けて盛り上がってきたくときに時間が来てしまいました。

⑥ とても盛り上がっていたよね! 横から見ても、充実した交流になっていたと思えます! 時間があればさらに盛り上がっていたかもしれないね!

⑦ 今回のような交流が今後あれば、もっと時間が確保されていた方がよいと思いました!

⑧ 放課後の時間ではなくて、授業の時間を使って交流を行うことができたらいいと思います!

⑨ 色々な話をするのができると思います!

⑩ ありがとうございます! 参考にさせてもらっていいですね! 今回のような交流の機会は、これから増えてくると思うけどまた参加してみたいと思う?!

⑪ 思います! 学校をリアルタイムで紹介しながら対話する会をやってみたいなと思いました!

⑫ 学校案内しながらだと、もっと夕張高校の雰囲気伝えることができるね!

⑬ それはすごくいいね! そういうアイデアもどんどん発信していくので、これからも引き続き協力をお願いしますね! 2人が思う夕張市や夕張高校の魅力って何だと思う?

⑭ みんな仲が良く、学年間の壁もなく、地域の人とのつながりが深いところです!

⑮ 夕張市は、空気も水もおいしいし、夕張高校の卒業生が高校に気軽に来られるアットホームな雰囲気がとてもいいなと思います! 地域の方たちが温かく見守ってくれるので、安心して暮らせるのも魅力だなと感じます!

⑯ また、私はもともと違う高校に進学しようと思っていましたけど、資格取得の補助が受けられるという点にとっても魅力を感じ、夕張高校に進学を決めました。夕張市からの支援が多いことも夕張高校の魅力だと思います。

⑰ そうだね! 夕張市や夕張高校は、少人数だからこそ地域の方とのつながりが深く生徒同士の交流も多いと思う! 夕張市からの補助も魅力と感じていただけると嬉しいです! 今回の交流会を通じて、自分自身の気持ちの変化などはありましたか?

⑱ 相手は都会の中学生なので緊張してしまうかなと思いましたが、学校のことや地域のことを自然体で話すことができたので、意外と私も話すことができました! たんだなと思えました! このような機会が沢山経験を積んでコミュニケーション能力を高めていきたいと思いました!

⑲ 今回の交流会は私達にとっても、とても有意義な時間になりました! あまりオンラインで交流する機会はないので、今後このような機会があれば、ぜひ参加したいと思います!



交流に参加した4人



交流の様子

教育委員会だより

令和5年度 社会教育事業の実施報告

令和5年度の社会教育事業が、ほぼ終了しました。様々な生涯学習活動や各種イベントに、多くの市民の皆さんに参加していただきました。心から感謝申し上げます。そのいくつかを紹介いたします。

▼市民文化祭

令和5年11月3日から12日までの10日間、りすたで開催。約350名の出品者から約400点の作品を出展していただきました。昨年度よりも両方とも減少していましたが、まとまった展示で観覧しやすかったと好評を得ました。



今年度の「りすた文化大賞」は、大人の部に佐藤まゆみさんの手芸によるケーキやお菓子の作品「パーティー」(写真上)、子ども部は、こじか保育園の「木の実の工作」(写真下)が選ばれました。

▼りすた市民学習講座

今年度のりすた市民学習講座はその道の専門家を講師に招いて「土絵の具でお絵描き」絵本作家によるギャラリートーク「立体アルミホイル工作」などの講座を計8回にわたり開催しました。

このうち12月に行った第7回は「けいとでおえかき」。

札幌市立大学デザイン学部の教授、准教授、学生の皆さんの指導で、約40名の参加者が色とりどりの毛糸でアレンジしたクリスマス飾りなどを作り、それをもとに空気で膨らませたくじらオブジェを制作しました。

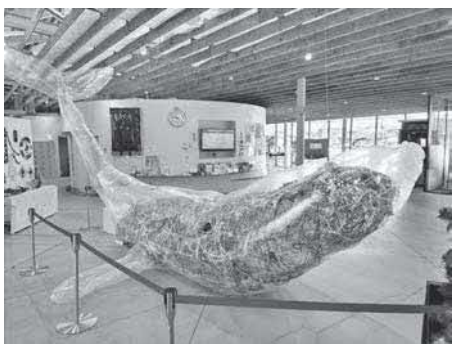

▼りすたチャレンジ協働事業

今年度は、「多世代交流りすたフェスタ」「めぐる！おさがり」「ゆうばり国際交流広場」の3つの事業を協働して実施しています。

どの事業も、多くの参加者、利用者が訪れました。「多世代交流りすたフェスタ」と「めぐる！おさがり」は来月も開催します。



『めぐる！おさがり』

そのほか、「もも倶楽部」「朝活キッズ」「雪月花展」「図書まつり」など、例年と同様、どの催しも多くの市民の皆さんの参加のもと、事業が終了しています。

今年度は拠点複合施設りすたが誕生して3年が経過し、昨年6月25日には、オープン3周年記念のセレモニーを行いました。

今後変わらず『賑わいの創出』を目指し、多様な市民の皆さんが、気軽に楽しく参加できる社会教育事業を企画していきます。たくさんの方々の参加をお待ちしています。

▼第63回夕張市音楽発表会の開催

◇期日…令和5年10月21日

◇会場…ゆうばり文化スポーツセンター

令和元(2019)年以来、4年ぶりに「夕張市音楽発表会」を開催しました。

当日は、レコード愛好会のDVD視聴を皮切りに、認定こども園・各保育園の年長児、ゆうばり小、夕張中、市内各合唱サークル、市民吹奏楽団の皆さんの歌声・演奏など、文化スポーツセンター内に、音楽の輪が広がりました。

またこの日は、夕張出身のオペラ歌手倉岡陽都美さんによるステージのほか、ジャクソンさんやMASAKOさんというプロのミュージシャンにも出演いただき、大いに盛り上がりました。



問合せ先 市学校教育係 ☎57-7581

ユラッとゆうばりスポーツクラブからのお知らせ

☆2月の活動日程

《ボクシングクラブ》

日時 2月6・20日(火) 18:30~20:30
場所 ゆうばり文化スポーツセンター
サブアリーナ
持ち物 飲み物、タオル、運動靴、
バンテージ(ある方)

《フィットネスクラブ体験コース》

曜日 月曜日~金曜日 初回のみ予約
(予約制 ☎56-6060)
場所 ハッピーロードフィットネスクラブ
持ち物 運動靴、タオル、飲み物
料金 1回400円(4回)

《ピンポンバドミニバレークラブ》

日時 2月7・21・28日(水) 18:30~20:30
場所 ゆうばり文化スポーツセンター
メインアリーナ
持ち物 飲み物、タオル、運動靴、ラケット(ある方)

《ランニングクラブ》

日時 2月1・8・15・22・29日(木) 18:15~19:30
場所 ゆうばり文化スポーツセンター周辺野外
トレーニングルームなど
持ち物 飲み物、タオル、運動靴

《文スポ楽々運動教室》

日時 2月8・22日(木) 10:15~11:30
場所 ゆうばり文化スポーツセンター
サブアリーナ
持ち物 飲み物、タオル、運動靴

《剣道クラブ》

日時 2月1・8・15・22・29日(木) 18:30~20:30
場所 ゆうばり文化スポーツセンター
サブアリーナ
持ち物 飲み物、手ぬぐい、(稽古着、竹刀、防具)

《ノルディックウォーキングクラブ》

日時 2月1・8・15・22・29日(木) 17:15~18:15
場所 ゆうばり文化スポーツセンター周辺野外
トレーニングルームなど
持ち物 ノルディックポール(貸出可)

《りすた楽々運動教室》

日時 2月3・10日(土) 10:30~11:30
場所 拠点複合施設りすた
多目的ホール
持ち物 飲み物、タオル、運動靴

●申込・問合せ先 ☎56-6046 ゆうばり文化スポーツセンター 竹部

『石炭博物館だより』

今回は、夕張市石炭博物館の収蔵品より「メルカプタン」をご紹介します。

写真は、小さなビンに入った「メルカプタン」という薬品で、主に家庭用ガスの臭い付けなどに使われ、生ごみのような臭いがするそうです。炭鉱では、このメルカプタンを警報装置の一つとして使いました。例えば火事が起きた時、まずはビンを地面に叩きつけて割ります。炭鉱内では常に空気が循環しているため、臭いは全体に行き渡り、火災発生現場から遠い作業員でも危険を知って退避できるのです。このように空気の流れを利用するため、メルカプタンは採炭現場の始まり(入気側)に置かれました。また、ビンは割れやすいように薄くつくられています。

夕張には炭鉱の記憶を感じとれる場所が多く存在します。しかし、「臭い」で感じる記憶は珍しいかもしれません。他にはどんなものがあるでしょうか。



▲元炭鉱マンによる
解説動画!

問合せ先 夕張市石炭博物館 ☎52-5500

そよがせ通信

※夕張市立診療所の池元薬劑師に寄稿いただきました。

湿布の話

夕張の冬といえば雪かき!!中には楽しみにしている人もいらっしゃるのですが、連日の雪かきで湿布のお世話になる機会も増えているのではないのでしょうか?

診療所でも多くの患者様が湿布の処方希望されます。

日本人には絶大な人気の湿布ですが欧米ではほとんど使われず、痛いときには、痛み止めを服用するのだから…。

私たちにとって、とても身近な物で、打撲など、体の表面あたりが痛いときには万端薬のような活躍を見せてくれます。

以前、服薬指導時に風邪で喉が痛いのので湿布を首に貼っているという人も、いたくらいです。

さすがにビックリしました。やめましょう。

ところで、この湿布ですが市販でも色々なタイプのが多くのメーカーから出されているのですが、基本的には2種類に分類されます。

・昔ながらの白くて厚みがあるパップ剤
・茶色くて薄いテープ剤(プラスチック)です。

打撲や捻挫など急性の怪我には患部に腫れや炎症が起きていますので、パップ剤(冷シップ)を使いましょう、慢性の痛みには血行を改善するパップ剤(温シップ)やテープ剤が有効です。皮膚が弱くかぶれやすい人

にはパップ剤がおすすすめですが、はがれやすいので、ハサミで少し切り込みを入れて伸ばしながら貼りましょう。また、いつも必ず肌かぶれを起こしてしまふような人は3〜4時間くらい貼ったら一度はがして少し肌を休めてからまた貼ることをくりかえし試してみてください。

最後に湿布をはがすときは体の中心から外へ(毛の生え方に逆らうと痛い)がいいでしょう。

●湿布は根本の問題を先送りしている可能性がある

湿布は色々なシーンで痛みを抑えてくれる頼もしい薬です。しかし湿布を含めた痛み止めは痛みを感じないようにしているだけで、痛みを出している身体の問題を先送りしていることに注意しておく必要があります。

捻挫や打撲など一時的な問題の場合はあまり気にしなくてもかまいませんが、「腰痛」「肩こり」「膝痛」などの慢性的な痛みに対して湿布を使われる場合は湿布を貼るだけで終わるのではなく、必ずそれらの問題を解消する手を同時に打つことをおすすすめします。

夕張市立診療所薬劑師

池元 洋平



ほっとひととき
本とひととき



本のまわりの話

『どうぶつ会議』 エーリヒ・ケストナー/著 岩波書店



『どうぶつ会議』は第二次世界大戦終戦後の1949年に発表され、1954年に日本で出版された。人間たちの会議のふがいなさに憤慨した動物たちが、世界中の動物たちの代表を集めて、子どもたちのための会議を開くという話である。近年、新聞メディアで取り上げられ、この絵本をテーマにした展覧会が開かれるなど、再び注目を集めている絵本である。日本で出版されてから70年経った今、なぜ注目を集めているのだろうか。動物たちの発した人間たちへの怒りは今の不穏な世界情勢に重なり、動物たちが子どもたちのためにと人間たちに突き付けた要求は、私たちの胸に刺さるからかもしれない。今、子どもだけではなく、大人たちにも読んでほしい一冊である。

『ぼくが子どもだったころ』 エーリヒ・ケストナー/著 岩波書店



『ぼくが子どもだったころ』は、『どうぶつ会議』の作者であるエーリヒ・ケストナーの子どもの自叙伝である。数々の名著を生み出した著者の創造性が育まれた原点を知ることができる。この中に、「読書の国は神秘に満ちた、廣大無辺の大陸だ。」という言葉がある。りすた図書館で神秘の大陸と出会ってほしい。

問合せ先 りすた図書館 ☎57-7583

消防職員採用情報

消防職員(若干名)

- ▶ 試験日 令和6年4月13日(土)
- ▶ 会場 後日お知らせします
- ▶ 採用日 令和6年9月1日
- ▶ 試験内容 一次試験 一般教養、職業適性試験
二次試験 面接試験
- ▶ 受験資格 平成元年4月2日以降に生まれ、高等学校卒業以上の学歴を持つ方 など
- ▶ 申込方法 「履歴書」などを2月15日(木)～3月15日(金)までに提出(必着)
- ▶ 提出書類 ①履歴書(JIS規格に基づいたものに、6カ月以内に撮影した写真を貼付)
②卒業証明書または卒業見込証明書(最終学歴のもの)
③成績証明書(最終学歴のもの)
④返信用封筒(返信先を記載し84円切手を貼った定形郵便物サイズのもの)

※資格要件の詳細などは市ホームページをご覧ください。

問合せ・申込み先 〒068-0534 夕張市清水沢宮前町20番地
夕張市消防本部総務課総務係 ☎53-4121
E-mail ybrfd@city.yubari.lg.jp



除雪などによる事故防止について



毎年、屋根からの転落や落雪(氷)による事故が多く発生しています。除雪などによる事故を未然に防ぐために、次のことに注意しましょう。

◆屋根の雪下ろし

- 雪下ろしは、一人ではなく複数人で声をかけあって!
- 靴やはしごには滑り止めを、腰には命綱をつけて!
- 屋根の上の作業、はしごの上り下りは気をつけて!
- 晴れた日ほどご用心、雪と一緒に転落注意!
- 落とした雪の先に人がいないか、周囲を確認!
- 万一に備え、携帯電話を身につけて!

◆除雪

- 健康に注意し、無理な作業はしない。
- 除雪機に、巻き込まれない服装で。
- 除雪機に、雪が詰まったなど、トラブル時はエンジン停止!
- 除雪器具は、こまめに手入れ、点検を。



～除雪中の事故事例～

- 屋根の雪下ろし中に“屋根”や“はしご”から転落し、骨折した。
- 歩行中または除雪中に屋根から落氷雪で、生き埋めになった。
- 除雪機に手足が巻き込まれて、大けがをした。

問合せ先 市消防本部保安係 ☎53-4121

地域活動への参加

行動範囲や人との交流を広げるために、夕張市内で行われている地域活動に参加してみましょう。ご自身の興味や関心が持てるものに参加することで、外出や人との交流につながります。

【例えば】

- ・ゆるリラ講座に参加
- ・文化スポーツセンターで企画されているユるっとゆうばりスポーツクラブに参加
- ・地域の老人クラブ活動や地域サロンに参加
- ・シルバー人材センターに登録し、働きながら社会参加
- ・オレンジカフェに参加(脳トレ・昔の写真を見ながらおしゃべり)
- ・ボランティア講座を受講し、ボランティア活動に参加



社会とのつながりが少なくなると、生活範囲が小さくなり、会話の機会も減ります。すると、口腔機能や栄養状態が悪くなって身体が弱り、フレイル状態になるという、ドミノ倒しのようなフレイルまでの道のりですが、社会とのつながりを維持するために「社会参加」を続けることが、フレイルのドミノ倒しに陥らない鍵といえます。



問合せ先

包括支援係 ☎52-3107

社会参加がフレイル予防に効果的

フレイルとは、加齢とともに心身の生活機能や社会的なつながりが弱くなった状態です。フレイルを招いてしまう原因の一つは、人や社会とのつながりが薄くなることです。自分自身も含めた家族のための家事や、かかりつけ医への通院など、日常ごく普通に行っている活動がフレイル予防につながっています。

日常の外出

外出することで、意識しなくても人や社会とのコミュニケーションが生まれ、心身の生活機能を使うことになるため、結果的にフレイル予防につながります。

【例えば】

- ・買い物
- ・かかりつけ医などへの通院
- ・散歩 など

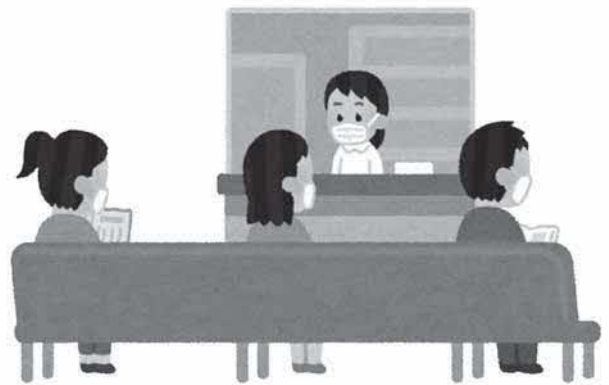

家庭での役割

「一人暮らしだから、自分でやるしかない。誰もやってくれないから」と、家事について話す方も多くいらっしゃいますが、家事は家庭の中で欠かせない大切な役割です。家事動作は、自然とフレイル予防につながります。

【例えば】

- ・食事の支度、掃除、ゴミ出し、洗濯などの家事
- ・孫の世話、ペットの散歩
- ・庭木の手入れ
- ・除雪 など



みんなで

令和6年2月吉日

つながろう通信

夕張市生活支援コーディネーター 谷口・山田
社会福祉協議会内(56-6004)

よりぬき第62号

地域資源をつなぎながら 支えあい活動の推進をしています

南部・南清水沢 在宅福祉サービス推進委員会



12/13(水) 南部・12/21(木) 南清水沢で在宅福祉サービス推進委員会によるクリスマス配食が行われました。今年もサンタの衣装で各世帯にクリスマスケーキやお弁当をお届けしました。みなさん笑顔でとても心温まる活動となっています。



世代間交流 書道体験



若菜

12/25(月)・26(火)に若菜学童クラブ・若菜いきいきサロン・清水沢学童クラブの皆さんが、書道ボランティアの皆さんを講師に書道体験を行いました。好きな手本を選び、慣れない筆でのびのびとした素晴らしい作品を完成させました。



清水沢

市民学習講座「けいとでおえかき」



12/9(土) りすたにて札幌市立大学から講師を招き、当日何ができるかお楽しみの毛糸を使った作品作りが行われました。幼児から大人まで多くの市民の参加があり、学生と共に大きな網に毛糸で絵を描きました。完成した作品とは!?



清水沢宮前町イルミネーション点灯 クリスマス会



12/20(水) 17:00 宮前町集会所横にて、イルミネーションの点灯式が行われました。カウントダウンに合わせ、約2000個の電球で飾られた大きなツリーが夜空に現れました。その後は、集まった町内の皆さんでクリスマス会が行われました。



有償ボランティアサービス ちょっとしたおてつだい😊

のご相談・お問い合わせは ☎ 56-6004

社協内 生活支援コーディネーターまで

まちがどスケッチ

もちつき大会



(表紙つづき)午前中は朝活キッズに参加した小学生、午後は未就学児と小学生が集まり、市内の保育園で使われていた歴史の詰まった杵と臼を使って、地域の皆さんに教えてもらいながら、一所懸命におもちをつきました。

つきあがったおもちがちぎって丸めて、あんこ、醤油、きなこなどで好きな味を付けて、みんなで美味しくいただきました。

末廣屋電機(株)からの寄附に対する 感謝状の贈呈



12/25、建造物の電気・通信工事などを請け負っている末廣屋電機株式会社が会社の創立100周年記念として夕張市に寄附を行い、市長から感謝状が贈られました。

この寄附は夕張市の子どもたちのために行われたもので、寄附金はゆうばり小学校のエアコン設置費用に充てられます。

夕張歌謡連合会チャリティー発表会



12/17、りすたで、「第14回夕張歌謡連合会チャリティー発表会」が開かれました。

会員の皆さんが日頃の練習の成果を発表したのち、北海道歌謡連盟の大会でグランドチャンピオンに輝いた経験のある夕張市在住の今野悦孝さんと夕張出身の樋爪明日香さんに加え、プロ歌手の義貴さんがゲストとして登場し、会場を盛り上げました。

確定申告(所得税)と
市・道民税申告相談の
お知らせ

日 程 表				
月 日	会 場	開始時間	終了時間	お住まいの地区
2月 16日 (金)	拠点複合施設 りすた 多目的ホール	10:00	16:00	清水沢1~3・ 清栄町・清湖町・ 宮前町・清陵町・ 南清水沢1~4・ 南部・沼ノ沢・ 真谷地・紅葉山・ 楓・登川・滝ノ上
19日 (月)				
20日 (火)				
21日 (水)				
22日 (木)				
26日 (月)				
27日 (火)				
28日 (水)				
29日 (木)				
3月 1日 (金)	市役所本庁舎 2 階	9:00	17:00	住初・社光・ 本町・旭町・ 昭和・末広・ 鹿の谷・千代田・ 常盤・平和・ 若菜・日吉・富野
4日 (月)				
5日 (火)				
6日 (水)				
7日 (木)				
8日 (金)				
11日 (月)				
12日 (火)				
13日 (水)				
14日 (木)				
15日 (金)				

※会場内の混雑緩和のため、e-Taxや郵送による申告にご協力をお願いします。

※事業所得や不動産所得・譲渡所得などのある方は、岩見沢税務署で申告となります。

- ◎申告に必要なもの
個人番号カードか、通知カード
など個人番号がわかるものと
運転免許証など本人確認がで
きるもの
- ◆本人名義の預金通帳など口座
番号のわかるもの(還付になる
方のみ)
- ◆令和5年1月1日から12月31
日までの収入が確認できるもの
- ①給与・年金の源泉徴収票(コピー
不可)

- ②その他収入、経費を証明するも
の
控除に必要な支払証明書など
(令和5年1月1日から12月31
日までに支払ったもの、コピー不
可)
- ①社会保険料の領収書(国民年
金保険料・健康保険料など)
※市の国民健康保険・後期高齢者
医療保険・介護保険で口座振
替の方は不要
- ②生命保険料・地震保険料の控除
証明書
- ③寄附金控除証明書
- ④障害者手帳・障害者控除対象

- ⑤医療費控除の明細書 などの
※医療費控除を受ける方は、「医
療費控除の明細書」を添付す
ることが必要となりますので、
必ず事前に作成し持参して
ください。
明細書の様式については、岩見沢
税務署、市税務課、南支所および
各ふれあいサロンに設置しているほ
か国税庁のホームページにも掲載
しています。
(明細書の記入例は次ページ)



「医療費控除の対象」
●令和5年1月1日から12月31
日までの医療費支払額が10万
円(所得が200万円未満の方
は所得の5%)を超える額が控
除対象

◎市道民税の申告
所得税の確定申告が必要ない
場合であっても、市道民税の申告
により、国民健康保険料や後期高
齢者医療保険料、介護保険料な
どの軽減が受けられる場合があ
ります。

また、課税・所得証明書が必要
となる方も、申告が必要です。

◎事業所得などの申告相談
事業所得や不動産所得・譲渡
所得などのある方は、岩見沢税務
署で申告となります。

問合せ先
市賦課係 52-3120
岩見沢税務署 0126-22-0810
(音声案内で「2」を選択)

確定申告はe-Taxによる申告が便利です!

e-Tax (電子申告) を利用して、スマートフォンやパソコンから簡単・便利に確定申告が
できます。申告会場は混み合うことが予想されますので、是非ご利用ください。

※詳しくは、国税庁ホームページをご覧ください。

『医療費控除の明細書』の記入例

医療費控除の適用を受ける場合は、「医療費控除の明細書」を作成し、申告書に添付する必要があります。

※医療費の領収書などは、添付は不要です。

(ただし、提示または提出を求める場合がありますので自宅などで5年間保管してください)

<記入例①>

①夕張太郎(夫)、夕張花子(妻)がそれぞれ病院を受診した場合

「医療を受けた方」・「病院・薬局」ごとに記入をします。

夕張太郎さん A病院(1~12月分の合計額) 54,700円 → 1行目に記入
 夕張太郎さん B薬局(1~12月分の合計額) 3,000円 → 2行目に記入
 夕張花子さん C病院(1~12月分の合計額) 20,000円 → 3行目に記入

生命保険や高額療養費などで補填されるものがある場合は、(5)にその金額を記入してください。

(1)医療を受けた方の氏名	(2)病院・薬局などの支払先の名称	(3)医療費の区分	(4)支払った医療費の額	(5)(4)のうち生命保険や社会保険などで補填される金額
夕張 太郎	A病院	それぞれ 該当するものを 選択	54,700円	30,100円
夕張 太郎	B薬局		3,000円	
夕張 花子	C病院		20,000円	
合 計			77,700円	30,100円

<記入例②>

②夕張太郎(夫)が病院を受診する際にJRやバスを利用して交通費がかかった場合

JRやバスを利用した「病院・薬局」ごとに交通費を記入します。

夕張太郎さん D病院(1~12月分の合計額) 43,600円 → 1行目に記入
 夕張太郎さん D病院に通院する際の交通費(1~12月分の合計額) 5,000円 → 2行目に記入
 夕張太郎さん E病院(1~12月分の合計額) 29,800円 → 3行目に記入
 夕張太郎さん E病院に通院する際の交通費(1~12月分の合計額) 4,200円 → 4行目に記入

生命保険や高額療養費などで補填されるものがある場合は、(5)にその金額を記入してください。

(1)医療を受けた方の氏名	(2)病院・薬局などの支払先の名称	(3)医療費の区分	(4)支払った医療費の額	(5)(4)のうち生命保険や社会保険などで補填される金額
夕張 太郎	D病院	それぞれ 該当するものを 選択	43,600円	19,000円
夕張 太郎	JR、バス		5,000円	
夕張 太郎	E病院		29,800円	
夕張 太郎	バス		4,200円	
合 計			82,600円	19,000円

○1月1日~12月31日に支払った医療費が対象です。

○おむつやストマ用装具の購入費用を医療費控除として申告できますが、申告には、医師の発行する「おむつ使用証明書」または、「ストマ用装具使用証明書」が必要です。

所得税と市・道民税の
障害者控除対象者
認定書の交付

身体障害者手帳などの交付を受けていない方でも、65歳以上で介護保険の認定を受けている方は、障がい者に準ずるものとして障害者控除の対象となる場合があります。

市では、要支援・要介護認定を受けている方からの申請に基づき、介護保険主治医意見書の内容により審査し、障害者控除を受けるための認定書を発行します。

この認定書で、令和5年分の所得税と市・道民税の申告時に控除を受けることができます。

認定の対象者(次のいずれにも該当する方)

① 要支援・要介護認定を受けている満65歳以上の方

② 認知症または寝たきり状態(おおむね6カ月以上)で、日常生活に支障のある方

認定基準日 令和5年12月31日

申請場所 市介護保険係、南支所、各ふれあいサロン

申請に必要なもの 介護保険被保険者証、印鑑

申請方法 申請場所の窓口を用意してある申請書に、必要事項を記入し提出してください。随時受付します。

問合せ先 市介護保険係

☎52-3164

国民年金保険料は「口座振替」で!

国民年金保険料の納付は、口座振替を利用すると納め忘れもなく安心です。

口座振替を希望する方は、年金番号がわかる書類・通帳・届出印をお持ちの上、年金事務所・市市民係・金融機関のいずれかで手続きを行ってください。

保険料が割引になる「早割」「6カ月前納」「1年前納」「2年前納」もあり、大変お得です。

4月からの「6カ月前納」「1年前納」「2年前納」を新たに希望する方は、2月中の手続きが必要となります。

問合せ先

岩見沢年金事務所

☎0126-25-1570

市市民係 ☎52-3104

令和5年度低所得世帯
支援給付金について

電力・ガス食料品などの価格高騰による影響が特に大きい住民税非課税世帯に対し、1世帯あたり7万円を給付します。

給付額 1世帯あたり7万円

支給対象世帯 令和5年度住民税非課税世帯

※令和5年12月1日時点で夕張

市に住民登録があり、世帯全員が令和5年度住民税非課税の世帯。

※市道民税申告書の提出をしていない世帯は、給付要件の税情報が必要ですが、市道民税申告書の提出をすることで住民税が非課税となった場合には、給付対象世帯となります。

申請方法

給付対象世帯には、1月下旬から市より世帯主宛てに案内を送付していますので、内容をご確認ください。

令和5年1月2日以降に転入した住民税非課税世帯や、市道民税申告書を提出して新たに非課税となった世帯など、給付対象世帯に該当する場合には、市への申請が必要となります。

申請書類が必要な方は、問い合わせください。

申請期限 3月13日(水)

給付金を装った詐欺にご注意

夕張市からATMなどの操作をお願いすることは、絶対にありません。

夕張市が給付のために手数料の振込を求めることは、絶対ありません。

問合せ先 市生活保護係

☎52-3177

令和6年度
市・道営住宅使用料の
減額申請手続きを
受け付けています

申請期限 3月8日(金)
受付場所 市役所3階建築住宅係、夕張市営住宅管理センター、南支所

※2月21、22日(午前10時〜午後3時)の期間は、りすた(多目的室2)において、臨時窓口を開設します。

必要書類

① 住宅使用料減額申請書(受付場所にて交付)

② 収入のわかる書類(源泉徴収票、確定申告書の控え、年金通知書など)

※入居者全員分必要です。

※年金通知書は、個人年金・遺族年金・障害年金も必要です。

③ 印鑑
※シャチハタは使用できません。

④ 身体障害者手帳(等級1級〜3級)

⑤ 令和5年中に支払った医療費の領収書

※市営住宅入居中の方のみ必要です。

※医療機関への交通費は、日付・乗降場所・料金の一覧表を作成してください(バスやJRなどの公共交通機関を使用した場合

のみ該当します)。

※④⑤については、該当する方のみ提出してください。

※令和5年度中に収入に変動があった場合は、問合せ先までご相談ください。

問合せ先

市建築住宅係 ☎52-3119

夕張市営住宅管理センター

☎57-7593

2月7日は「北方領土の日」

絶やすまい
返還つなく
強い声



市営浴場の料金改定について

北海道が定める公衆浴場入浴料金上限額の改定に伴い、4月1日から市営浴場の入浴料金を改定します。

利用者の皆様のご理解とご協力をお願いいたします。

対象施設 宮前町浴場・真谷地浴場・清陵浴場
改定後の料金

区分		料金(改定後)	料金(改定前)
1回券	大人	490円	480円
	中人	150円	140円
	小人	80円	70円
回数券	大人	2,750円	2,650円
	中人	850円	800円
	小人	450円	400円

※今回の料金改定に伴い、大人480円・中人140円・小人70円の入浴券をお持ちの方は、差額分(10円券)を購入して合わせてお使いください。

第9期夕張市高齢者保健福祉計画・介護保険事業計画(素案)への意見を募集します

市では、令和6年度からの3年間を計画期間とする「第9期夕張市高齢者保健福祉計画・介護保険事業計画」の素案を作成しました。この計画は、老人福祉法および介護保険法に基づき、すべての高齢者を対象とした保健福祉の施策と介護保険事業の円滑な実施を図るための計画です。現在、市民の皆さんからこの計画素案に対するご意見を募集しています。

募集期限 2月7日(水)必着
応募方法 郵送・ファックス・メール・持参
素案の閲覧場所 市介護保険係南支所市ホームページ
その他 詳しくは、閲覧場所でご確認ください。
問合せ先 市介護保険係
☎52-3164



栗山警察署からのお知らせ

◆冬道での交通事故防止

ストップザ交通事故

・スピードダウンと慎重な運転
冬道には、圧雪、アイスバーン、ブラックアイスバーンなど様々な状況があり、どの路面でも車はすぐに止まることはできません。

時間帯や場所によって道路状況は変化するので、事前に目的地までの道路状況や天候を確認して、時間に余裕を持つほか、スピードダウンと道路状況に合わせた慎重な運転に努めましょう。

・「急」のつく運転操作は危険
急発進、急ハンドル、急ブレーキといった「急」のつく運転操作は、冬道における危険行為となります。

車を発進、停止させる際はゆっくりとペダル操作を行い、道路状況に応じたハンドル操作を心がけましょう。

・悪天候に注意
吹雪による視界不良やホワイトアウトなどが発生した場合に、多重衝突など重大な交通事故につながる可能性があります。悪天候の場合は不要不急の外出は控えるようにし、突然の視界不良などが発生した場合でも慌てることなく、スピードダウンで安全

運転に努めましょう。

また、万が一の立ち往生などに備えて防寒具やスコップなどを車に準備しておきましょう。

◆インターネットでこんなトラブルに巻き込まれたら? 「シニア向け」

・ケース① フィッシング
ネット銀行から「入出金を規制」というメールが来て、不安に思い、リンクをクリックしてID、パスワードを入力した。

・ケース② サポート詐欺
パソコンでインターネットを利用していると、突然大音量で警告音が鳴り、ウイルス感染の警告画面が出たので、焦って画面に表示された窓口で電話して、サポート費用として代金を支払った。

・ケース③ ネットショッピング詐欺
ネット通販で、商品を注文し代金を振り込んだが、いつまで経っても商品が届かなかった。

◎ひとりで悩まず、身近な人や次の相談窓口にご相談しましょう。
不安に思ったら、まずは相談!

・栗山警察署
☎0123-72-0110

・警察相談ダイヤル ☎9110
・消費者ホットライン ☎188(全国共通)

・IPA情報セキュリティ安心相談窓口
☎03-5978-7509

◆警察署などの「窓口業務の受付時間」が変わっています
令和6年1月4日(木)から、警察署などの「窓口業務の受付時間」が月・金曜日(平日)午前9時〜午後4時30分に変更されています。

対象となる主な手続きは次のとおりです。
・「運転免許証」の更新、再交付、記載事項変更関係
・「道路使用許可」、「駐車許可」、「通行許可」関係
・「自動車保管場所証明」、「安全運転管理者」関係
・「銃砲刀剣類」、「火薬類」、「風俗営業」関係
・「警備業」、「古物営業」、「質屋営業」関係

※事件・事故の届出、遺失・拾得の届出などは、これまでどおり24時間受付します。
問合せ先 栗山警察署
☎0123-72-0110



寒さに負けるな！
夕張寒太郎まつり

恒例の寒太郎選手権をはじめ、豪華景品の当たる各種ゲーム、夕張太鼓の演奏、M.A.S.A.K.Oさんライブショーなど盛りだくさんです。

日時 2月11日(日)
午前10時～午後2時30分

会場 夕張市公設卸売市場

(夕張市南清水沢4丁目105)

問合せ先・主催 ゆうばり寒太郎まつり実行委員会

☎090-2697-8324

みんなチエック！
最低賃金

北海道内の事業場で働くすべての労働者(会社員パートアルバイトなど働くすべての人)とその使用者に適用される北海道最低賃金が改定されています。

最低賃金額 時間額960円

効力発生年月日

令和5年10月1日

問合せ先

厚生労働省北海道労働局

☎011-709-2311



献血へのご協力をお願い

献血車が市内を巡回します。400mLへのご協力をお願いします。一人あたり1日の所要時間は20分です。

令和6年2月27日(火)

◆午前9時～12時

夕張市役所前(本町)

◇午後1時40分～2時30分

シチズン時計マニファクチャリング(株)夕張工場前(南清水沢4丁目)

◇午後3時～3時45分

農協本部前(沼ノ沢)

◆「ラブラッド」への加入の推奨

ラブラッドとは

日本赤十字社が運営する献血ウェブ会員サービスです。

メリット

①全国の献血会場での献血の予約が可能(前日の17時まで)。
②血液検査結果が郵送(はがき)よりも早く通知されるほか、過去のデータ3回分がグラフとして表示されるため、結果の推移がわかりやすくなっています。

③献血に協力いただく度にポイントがたまり、20ポイントで赤十字オリジナル記念品とご交換いただけます(400mL1回で10ポイント)。

問合せ先

市生活福祉係 ☎52-1059

北海道赤十字血液センター 献血推進課

☎011-613-8335

全国瞬時警報システム

(Jアラート)

全国二斉情報伝達訓練の実施について

地震や武力攻撃などの発生時に備え、全国二斉にJアラートによる情報伝達訓練を実施します。

この訓練では、ゆうばり小学校と夕張中学校の屋外スピーカーから音声情報が放送されます。

実施日時 2月9日(金)午前11時

放送内容 (上り4音チャイム)

「これは、Jアラートのテストです」

×3回 (下り4音チャイム)

Jアラートは、弾道ミサイル情報、緊急地震速報などの情報を国から人工衛星を通じて、地方公共団体に瞬時に伝達すると同時に、携帯電話会社を通じて緊急速報メールを送信するシステムです。

問合せ先 市消防本部保安係

☎53-4121

令和6年度

奨学生を募集します

応募資格 次のいずれにも該当する方

・夕張市民で経済的理由により

学資の支払いが困難な方

・大学、短期大学、高等専門学校

・第4学年以上に在学する方、

専修学校専門課程に在学する方

奨学資金貸付金額

正規の最短期間、月額3万円以内を無利子で貸付けします。

償還期間

・卒業後6カ月後から10年以内

で償還していただきます。

・10年間のうち5年以上継続して、①市内で事業を営む場合、

または、②市内の事業所に勤務

する場合は、貸付金額の2分の1の償還を免除します。

募集期間

令和6年4月1日～4月30日

(ただし、令和6年度予算が議決された場合に限りです)

募集人数 3名

申込方法 市学校教育係と夕張

高校に置いてある必要書類に、必要事項を記載のうえ、市学校教育係へ提出してください。

問合せ先 市学校教育係

☎57-7581

夕張市の情報はこちらから



夕張市ホームページ 夕張市 X (旧Twitter)

※QRコードは(株)デンソーウェブの登録商標です。

令和6年1月1日 現在

人口 6,411人(-22人)
男 3,032人(-9人)
女 3,379人(-13人)

世帯数 3,885世帯(-20世帯)
()は前月比

※住民基本台帳法の改正に伴い、外国人住民が含まれています。

次号、広報ゆうばり3月号は、3月1日に配布します。